SERVIÇO PÚBLICO FEDERAL
CONSELHO REGIONAL DE MEDICINA VETERINÁRIA DO ESTADO DO PARÁ

RELATÓRIO DE GESTÃO 2021

Relatório de Gestão do exercício de 2021 apresentado aos órgãos de controle interno e externo como prestação de contas anual a que esta Unidade está obrigada nos termos do art.70 da Constituição Federal, elaborado de acordo com as disposições da IN TCU nº 63/2010, da DN TCU nº 178/2019 e das orientações

CRMV-PA
Conselho Regional de Medicina Veterinária do Estado do Pará

Tv. Curuzu, 2318 - Marco | CEP: 66.085-823 - Belém/PA
Fone: (91) 3249-0444 / 3249-8664 | E-mail: crmvpa@.org.br

RELATÓRIO DE GESTÃO DO EXERCÍCIO 2021

Relatório de Gestão do exercício de 2021 apresentados aos órgãos de controle interno e externo como prestação de contas anual a que esta Unidade está obrigada nos termos do art.70 da Constituição Federal, elaborado de acordo com as disposições da IN TCU nº 63/2010, da DN TCU nº 178/2019 e das orientações do órgão de controle interno.

LISTA DE ABREVIAÇÕES E SIGLAS

ADEPARÁ	Agência de Defesa Agropecuária do Estado do Pará
AIE	Anemia Infecciosa
ART	Anotação de Responsabilidade Técnica
CFMV	Conselho Federal de Medicina Veterinária
CLT	Consolidação das Leis Trabalhistas
CRMV-PA	Conselho Regional de Medicina Veterinária do Estado do Pará
CTC	Comissão de Tomada de Contas
CTN	Código Tributário Nacional
DE	Diretoria Executiva
NBC	Normas Brasileiras de Contabilidade
NCASP	Nova Contabilidade Aplicada ao Setor Público
PCCS	Plano de Cargos, Carreiras e Salários
PF	Pessoa Física
PIPCP	Procedimentos Contábeis Patrimoniais
PJ	Pessoa Jurídica
RIP	Regimento Interno Padrão
SISCAD	Sistema de Cadastro
TCU	Tribunal de Contas da União
TI	Tecnologia da Informação
OMS	Organização Mundial da Saúde
CDI	Certificado de Depósito Interbancário

CONTEÚDO

MENSAGEM DO DIRIGENTE

1.VISÃO GERAL ORGANIZACIONAL E AMBIENTE EXTERNO

2. GOVERNANÇA, ESTRATÉGIA E ALOCAÇÃO DE RECURSOS

3. RISCOS, OPORTUNIDADES E PERSPECTIVAS

4. RESULTADOS E DESEMPENHO DA GESTÃO

5.INFORMAÇÕS ORÇAMENTÁRIAS, FINANCEIRAS E CONTÁBEIS

6. ANEXOS E APÊNDICES

MENSAGEM DO DIRIGENTE

O relatório apresenta dados administrativo-financeiros mais relevantes executados por este CRMV-PA no exercício de 2021, dentro de suas atribuições legais e em benefício de suas legítimas partes interessadas, tendo como presidente desta autarquia, a Médica Veterinária Nazaré Fonseca de Souza.

Apresenta a estrutura organizacional e as deliberativas realizadas em conjunto com a diretoria e conselheiros da entidade. O órgão teve como prioridades as ações voltadas para a; ampliação das fiscalizações tanto na Capital como no interior do Estado do Pará; julgamentos de processos éticos e administrativos, dentre outras atividades relevantes para a administração. Fechou parceria por meio de Acordo Técnico de Cooperação (ACT) com a ADEPARÁ, que nos apoia na fiscalização do interior do Estado, em razão do cumprimento da fiscalização não somente em razão dos 144 municípios, como também pela distância geográfica entre os mesmos. Também assinamos ACT com o MPPA, viasndo a Educação continuada e o trabalho conjunto na causa animal. O ACT com a UFRA em fase de finalização para cumprimento de agendas que promoverão a realização de eventos, palestras e seminários na sede do CRMV-PA, para acadêmicos de Medicina Veterinária e de Zootecnia e para profissionais.

Na Educação Continuada, destacaram-se a homenagem ao Zootecnista e ao Médico Veterinário do ano, em parceria com o MAPA, realizamos apresentação de palestra *on line*, sobre o SIPEAGRO, farmacologia e inscrição no sistema, durante Evento *on line*. Realizamos 3 cursos de Responsabilidade Técnica, também no formato eletrônico. No segundo semestre estivemos no Sul e Sudeste do Pará, levando de forma presencial conteúdo técnico e as Resoluções que regem o sistema CFMV/CRMVs.

Fortalecimento das diversas mídias do CRMV-PA, ampliando os canais de comunicação do Conselho com os seus públicos; e o apoio aos trabalhos desenvolvidos pelas Comissões Assessoras e Administrativas do CRMV/PA também são pontos de destaque.

Ressalta-se ainda a melhora no setor financeiro, com vistas à manutenção da sustentabilidade da entidade, permitindo a tentativa de melhores ajustes ao corpo funcional, como o compromisso de continuidade do PCCS do CRMV-PA, e o contingenciamento de recursos capazes de prover necessidades futuras no campo do custeio e de investimentos para o desenvolvimento perene da organização.

A gestão do CRMV-PA tem a missão de normatizar, orientar e fiscalizar o exercício da da profissão do Médico Veterinário e do Zootecnista promovendo a valorização profissional e a saúde única, animal/humana/ambiental, no estado do Pará, do mesmo modo que busca ser reconhecido como instituição séria, eficiente, transparente e justa pelos profissionais médicos veterinários, zootecnistas e pela sociedade. Pautado em valores como compromisso, lealdade aos objetivos institucionais, Inovação, justiça ética, valorização profissional, excelência no atendimento e transparência.

A sociedade atual exige cada vez mais dos profissionais médicos veterinários e zootecnistas uma atuação com compromisso e ética, e com foco na promoção do bem-estar único e da Saúde única, tais conceitos foram assumidos e também servem como norteadores da atual Gestão 2020 – 2023.

1. VISÃO GERAL ORGANIZACIONAL E AMBIENTE EXTERNO

O Conselho Regional de Medicina Veterinária do Pará é uma Autarquia Federal dotada de personalidade jurídica de direito público. Criada por meio da Lei nº 5.517/68 e regulamentada pelo Decreto nº 64.704/69 e as alterações posteriores, nossas competências legais e institucionais estão definidas em resolução do CFMV nº 591/1992 do Regimento Interno padrão dos Conselhos Regionais de Medicina Veterinária.

Nos termos da legislação tem por finalidade orientar, julgar e fiscalizar o exercício da profissão do médico veterinário e do zootecnista, abrangendo o trabalho individual e o institucional público e privado, assistência à saúde; possuindo autonomia técnica, administrativa e financeira, além de se constituir no conjunto de autarquias do Sistema CFMV/CRMV´s.

O CRMV-PA é o órgão normativo, consultivo, orientador, disciplinador e fiscalizador do exercício da profissão do Médico Veterinário e Zootecnista bem como controlador e fiscalizador das atividades financeiras e administrativas sob sua jurisdição.

1.1 - Identificação da Entidade, Normas e Declaração de Missão e Visão

Autarquia dotada de personalidade jurídica de direito público, com autonomia técnica, administrativa e financeira e, imunidade tributária de acordo com a línea “a”, Inciso VI, Art. 150 da Constituição Federal, de 05 de outubro de 1988.

1.1.1 – Identificação da Entidade

Conselho Regional de Medicina Veterinária do Estado do Pará
CRMV-PA
CNPJ: 04.798.070/0001-98
Natureza Jurídica: Autarquia Federal
Endereço postal: Trav. Curuzu, nº 2318 – Marco – CEP: 66.085-823 – Belém- Pará - Brasil
Telefone: (91) 3249-0444
Endereço da página na Internet: www.crmvpa.org.br
Endereço do Correio Eletrônico Institucional: atendimento@crmvpa.org.br

1.1.2 - Normas

A Resolução CFMV nº 591 de 26 de junho de 1992, institui e aprova o regimento interno padrão (RIP), determinando atribuições da Diretoria Executiva e Conselheiros do CRMV/PA.

Através da normatização, fiscalização, orientação, valorização profissional e organização das classes diretamente ou por meio dos CRMVs.

O Conselho Federal assim como os Conselhos Regionais de Medicina Veterinária servirá de órgão de consulta dos governos da União, dos Estados, dos Municípios e dos Territórios, em todos os assuntos relativos à profissão de médico veterinário ou ligados, direta e indiretamente, à produção ou à indústria.

O CFMV juntamente com os Regionais constituem em seu conjunto, uma Autarquia sendo cada um deles dotado de personalidade jurídica de direito público, com autonomia administrativa e financeira.

Normas Relacionadas ao Sistema CFMV/CRMV´s:

- Lei nº 5.517, de 23 de outubro de 1968, que dispõe sobre o exercício da profissão de Médico Veterinário e cria os Conselhos Federal e Regionais de Medicina Veterinária.
- Lei nº 5.550, de 04 de dezembro de 1968, que dispõe sobre o exercício da profissão Zootecnista.
- Decreto nº 64.704, de 17 de junho de 1969, que aprova o regulamento do exercício da profissão de médico veterinário e dos Conselhos de Medicina Veterinária.

1.1.3 – Missão, Visão e Valores

MISSÃO	VISÃO	VALORES
Normatizar, orientar e fiscalizar o exercício da Medicina Veterinária e da Zootecnia promovendo a valorização e a saúde única, animal/humana/ambiental, no estado do Pará.	Ser reconhecido como instituição séria, eficiente, transparente e justa pelos profissionais médicos veterinários, zootecnistas e pela sociedade.	• Compromisso • Lealdade aos objetivos institucionais • Inovação • Justiça • Ética • Valorização profissional • Excelência no atendimento • Transparência

1.2 – Estrutura Organizacional

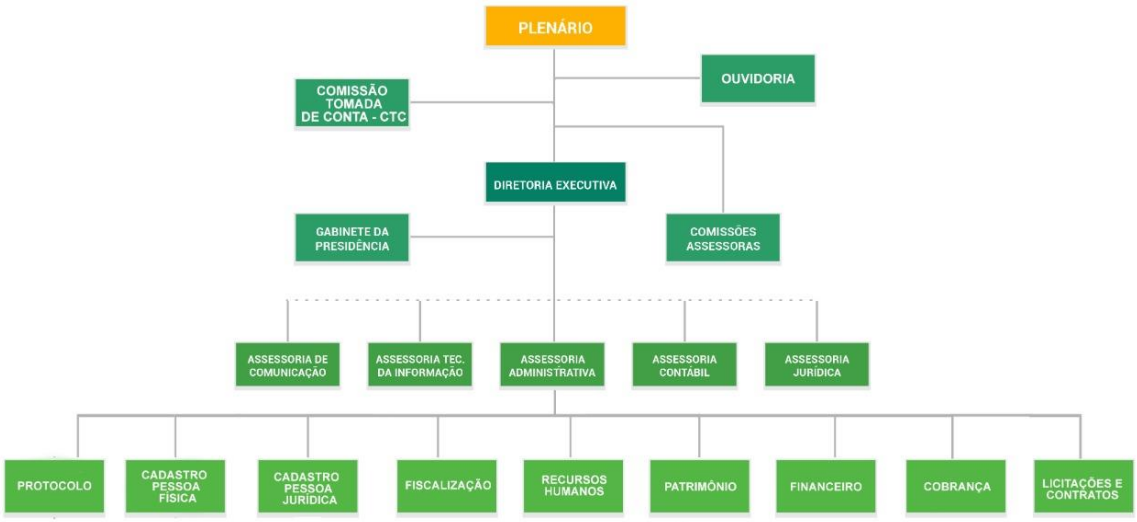

1.3 – Canais de Comunicação

O CRMV-PA dispõe de um site institucional, onde estão disponibilizadas diversas informações a respeito do órgão e seu funcionamento, nele constam os telefones para contatos, e-mails e whatsapp.

As redes sociais que se tornaram de fácil acesso a população como o Facebook e o Instagram, também são canais de comunicação bastantes acessados, por meio deles recebemos denúncias, reclamações, solicitações e elogios.

O serviço de comunicação visa a comunicação com os profissionais, uma vez que são produzidos conteúdos direcionados aos Médicos Veterinários e aos Zootecnistas, afim de proporcionar integração e educação continuada aos mesmos.

1.4 – Fatos Externos

A economia Brasileira e Mundial em 2021 passou por grande impacto, com a pandemia da Covid-19, com medidas de restrição e até Lockdown, onde tivemos que parar as atividades internas e externas do conselho, por cerca de cinco meses, retornando as atividades respeitando as orientações da OMS (Organização Mundial da Saúde). Com isso tivemos uma queda na economia, apresentando um impacto negativo na arrecadação dos registros de ART, do exercício atual e dos futuros, causando além de prejuízo à saúde pública e ao bem estar animal. Prejuízos à fiscalização e consequentemente aumento da demanda de denúncia de irregularidade a atividade na medicina veterinária.

1.5 – Modelo de Negócio

Temos como competência promover o bem-estar da sociedade, disciplinando o exercício das profissões de médico veterinário e zootecnista, por meio da normatização, fiscalização, orientação, valorização profissional e organização das classes, com isso o nosso modelo de negócios é mapeado na fiscalização e orientação, por meia das ações de fiscalização e na realização de cursos de educação continuada, para melhorar a qualidade dos serviços prestados à sociedade, cumprindo os objetivos estratégicos (internos e externos), empresas e sociedade em geral.

2. GOVERNANÇA, ESTRATÉGIA E ALOCAÇÃO DE RECURSOS

2.1 – Estrutura de Governança

A gestão participativa é o modelo adotado pelo CRMV-PA, onde todas as decisões importantes são submetidas ao plenário para análise e deliberação, refletindo assim a participação de todos no processo de tomada de decisão. As ações executivas são realizadas pela Diretoria (presidente, vice-presidente, secretária geral e tesoureiro). Conta também com o trabalho das comissões técnicas e administrativas, conforme a necessidade de apoio. O Plenário é a instância máxima do Conselho. Não existe na entidade nenhum comitê ou comissão de controle interno como ferramenta de autocontrole, porém, os Conselheiros acompanham todos os processos administrativos e de Julgamento de Processos Éticos.

A Comissão de Tomada de Contas (CTC), prevista no art. 53 da Resolução CFMV nº 591, avalia os processos financeiros, que constitui a única instância interna de fiscalização e julgamento da regularidade das contas. A Comissão de Tomada de Contas é composta de 03 (três) membros, sendo: 01 (um) Presidente; 02 (dois) membros titulares. A Comissão de Tomada de Contas é órgão auxiliar do Plenário, destinada a examinar a prestação de contas do CRMV-PA, a emitir relatórios para julgamento e homologação do Plenário sobre balancetes, prestação de contas da Diretoria, proposta e reformulação orçamentária e outras medidas que se entenderem necessárias ao desempenho de suas funções.

Nosso Plenário é integrado por todos os Conselheiros e presidido pelo Presidente do Conselho. É composto por 10 Conselheiros Efetivos e 06 (seis) suplentes e suas competências estão arroladas no Regimento Interno, com mandato de 03 (anos) através de sistema de eleição direta. A Alta Administração é composta pela Presidência e Diretoria, e suas competências estão listadas da Lei 5517/68.

O CRMV-PA não possui unidade de auditoria interna de controle dentro de sua estrutura de governança, como não tem por prática a contratação de serviços de auditoria independente, porém sujeito a fiscalização direta do CFMV, a quem presta contas para aprovação, reprovação e tomada de providências no decorrer do ano.

Segue quadro do rol dos dirigentes e membros da diretoria do CRMV-PA, indicando seus cargos e o período de gestão:

Rol dos Principais Dirigentes
Período de Gestão: 22/09/2020 a 21/09/2023
Diretoria Executiva
Presidente: Nazaré Fonseca De Souza CRMV-PA n° 0484
Vice - Presidente: Sumaya Emília Martins Paulino CRMV-PA n° 1833
Secretário - Geral e Tesoureiro *pró tempore*: Fernando Elias da Rodrigues da Silva CRMV-PA n° 0727
Tesoureiro: Maridelzira Betânia Moraes David CRMV-PA n° 0837
Conselheiros Efetivos
Daniella Kaisa de oliveira Bezerra CRMV-PA n° 2828 VP
Jorge Cardoso de Azevedo CRMV-PA n° 0344 ZP
Laura Jamile Argolo Paredes CRMV-PA n° 2955 VP
Liane do Socorro Bremgartner de Lima CRMV-PA n°1120 VP
Miller de Sousa Silva CRMV-PA n° 3275 VP
Eliomar de Moura Sousa CRMV-PA n° 2342 VP
Suplentes
Cassia Maria Pedroso dos Santos CRMV-PA n° 2683 VP
Edelvan Soares da Silva CRMV-PA n° 1936 VP
Igaracy Jandaia do Amaral Muniz CRMV-PA n° 0485 VP
Luiz Fernando Moraes Moreira CRMV-PA n° 0686 VP
Waldjânio de Oliveira Melo CRMV-PA n° 0224 ZP

Rol dos Principais Dirigentes
Período de Gestão: 12/11/2021 a 21/09/2023
Diretoria Executiva
Presidente: Nazaré Fonseca De Souza CRMV-PA n° 0484
Vice- Presidente: Sumaya Emília Martins Paulino CRMV-PA n° 1833
Secretário- Geral: Fernando Elias Rodrigues da Silva CRMV-PA n° 0727 VP
Tesoureiro: Maridelzira Betânia Moraes David CRMV-PA n° 0837

2.2 – Planejamento Estratégico

O planejamento estratégico do Conselho Regional de Medicina Veterinária do Pará foi elaborado a partir da análise e orientações recebidas pela gerência

administrativa do CRMV-PA em conjunto as recomendações e deliberações da Plenária e da Diretoria Executiva do CRMV-PA, com o objetivo de atender as expectativas da sociedade no que diz respeito a qualidade dos serviços prestados pelos profissionais assistidos por esta Autarquia.

Para a elaboração foram realizadas reuniões entre os membros da diretoria executiva, assessorias e gerência para definição das metas para o exercício, identificando a disponibilidade de recursos, e analisando procedimentos administrativos, além de se estabelecer uma nova rotina organizacional, conforme orientações apontadas em visita técnica de orientação do CFMV no final do ano de 2020.

Plano de Atividades 2020 do CRMV-PA, aprovado na sessão plenária junto ao Orçamento do exercício, com os objetivos e estratégias.

ITEM	OBJETIVOS	ESTRATÉGIAS
01	Atender com qualidade ao profissional e as empresas.	• Responder as demandas efetuadas pelos profissionais e empresas no menor período de tempo. • Primar pela qualidade na prestação de serviços • Aperfeiçoar o processo de fiscalização

02	Investir na capacitação dos profissionais	• Promover eventos no Programa de Educação Continuada • Desenvolver o trabalho de orientação profissional
03	Valorização Profissional	• Defender ativamente as áreas de atuação profissional • Elaborar campanhas de valorização profissional • Dar visibilidade frente as ações promovidas pelo conselho
04	Atuação em órgãos de orientação	• Sugerir, propor e acompanhar projetos de lei voltados ao exercício profissional • Participação de debate público relativos à profissão
05	Desenvolver processos de planejamento e gestão	• Adequar a estrutura organizacional para otimizar a gestão CRMV-PA • Implementar o Planejamento Estratégico
06	Melhorar a receita e reduzi a inadimplência de Pessoa Física e Pessoa Jurídica	• Serviço de “cal Center” com ligações aos profissionais e empresas para regularização de sua situação cadastral • Trabalho com ações conjuntas dos setores de Cobrança, Financeiro e Fiscalização
07	Levantar os novos registros de Pessoa Física e Pessoa Jurídica	• Recém-formados: promover ações institucionais para divulgar a finalidade do CRMV-PA no âmbito das Instituições de Ensino Superior • Pessoa Jurídica: promover convênio com a junta Comercial
08	Cobrar os débitos	• Emitir carta de cobrança amigável, para posterior inscrição em Dívida Ativa da União

09	Ajuizar os débitos inscritos em Dívida Ativa	• Abertura de um processo judicial de cobrança de profissionais e empresas
10	Controlar custos	• Aplicar recursos conforme previsão orçamentária
11	Normatizar a rotina do CRMV-PA	• Elaborar manual de Procedimentos Administrativos
12	Mapear os processos e rotinas administrativas	• Descrever os procedimentos operacionais • Desenvolver os fluxogramas dos processos
13	Motivar, capacitar e valorizar a equipe de colaboradores	• Promover capacitação dos servidores • Promover a integração dos servidores
14	Melhorar a Infraestrutura: Física e tecnológica	• Elaboração de projeto da reforma da sede • Aquisição de veículos • Otimizar os recursos físicos e tecnológicos • Estruturar fisicamente os setores (mobiliário e equipamentos de informática)
15	Intensificar a Fiscalização	• Fiscalizar, buscando parcerias e firmando convênios com órgão de fiscalização

2.3 – Fiscalização

O CFMV e os Conselhos Regionais têm por finalidade, conforme a Lei 5.517/68, a fiscalização do exercício profissional de médicos veterinários, além de orientar, supervisionar e disciplinar as atividades relacionadas à profissão.

Para cumprir seu dever como órgão fiscalizador, o CRMV-PA conta com uma equipe de fiscais qualificados que atuam conforme a Resolução CFMV N° 672/00, que fixa normas de fiscalização.

Todos os estabelecimentos em que a atividade básica esteja ligada a Medicina Veterinária e/ou Zootecnia, conforme o Artigo 1° da Lei 6.839/80, estão sujeitos à fiscalização com relação à regularidade junto ao Conselho, bem como a presença de um Responsável Técnico regularmente inscrito no CRMV-PA.

Durante a fiscalização também é verificado se o estabelecimento está regularmente inscrito, se possui Certificado de Regularidade e Anotação de Responsabilidade Técnicas devidamente atualizados e se houve alteração contratual. Não sendo constatada nenhuma irregularidade no estabelecimento, será expedido um Termo de Fiscalização, caso contrário será expedido o Auto de Infração. Caso não haja regularização ou oferecimento de defesa no prazo de 30 dias, será lavrado o competente Auto de Multa.

Valores gastos com a função de fiscalização do exercício profissional no exercício 2021 em comparação com 2020.

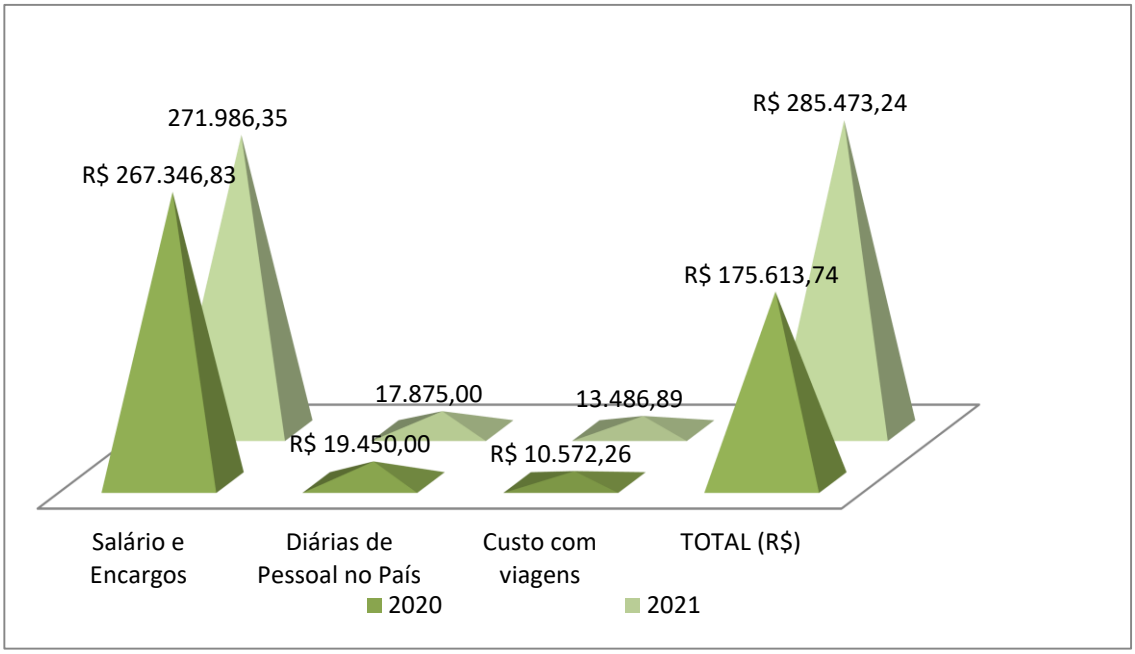

2.4 – Conselheiros

Nenhuma remuneração é paga aos membros da Diretoria e demais conselheiros, pois exercem cargos honoríficos. Entretanto, os mesmos fizeram jus ao recebimento de diárias e auxílio representação, previstos pela portaria interna, com o objetivo de ressarcir despesas com deslocamento e pela participação em órgãos de deliberação coletiva, através do recebimento de Diária, Jetons, Verba de representação e Verbas Indenizatórias.

Valores gastos com diárias, jetons, verbas de representação e verbas de indenização profissional no exercício 2021, em comparação há 2020:

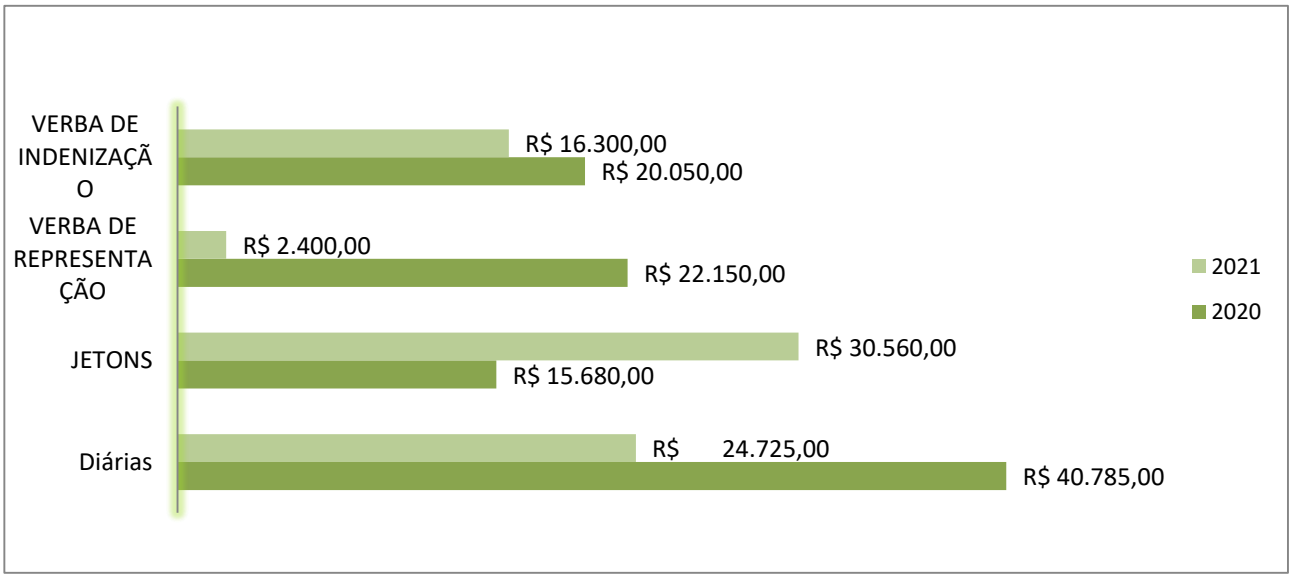

2.5 – Evolução das Despesas das Atividades Finalísticas

CRMV / PA
CONSELHO REGIONAL DE MEDICINA VETERINÁRIA DO ESTADO DO PARÁ
CNPJ: 04.798.070/0001-98

Período: 01/01/2021 a 31/12/2021

Execução do Orçamento por Centro de Custos - (Fase: Paga)

Centro de Custo	Orçamento	%	Realizado	%	Saldo	%

CRMV / PA
Período: 01/01/2021 a 31/12/2021

Centro de Custo	Orçamento	%	Realizado	%	Saldo	%
Pessoal e Encargos	1.233.890,00	6,86	1.141.368,78	92,50	92.521,22	7,50
Atividades Administrativas	127.579,17	0,71	74.951,10	58,75	52.628,07	41,25
Prestadores de Serviços	58.150,00	0,32	37.275,60	64,10	20.874,40	35,90
Material de Consumo	57.367,65	0,32	18.988,10	33,10	38.379,55	66,90
Serviços de Terceiros e Encargos	240.788,39	1,34	109.855,92	45,62	130.932,47	54,38
Equipamentos e Material Permanente	300.000,00	1,67	3.674,00	1,22	296.326,00	98,78
Obras e Instalações	1.200.000,00	6,67	0,00	0,00	1.200.000,00	100,00
Encontro de Assessores Contábeis	4.500,00	0,03	0,00	0,00	4.500,00	100,00
Encontro de Assessores Jurídicos	5.000,00	0,03	3.454,74	69,09	1.545,26	30,91
Encontro de Assessores Comunicação	4.500,00	0,03	0,00	0,00	4.500,00	100,00
Concurso Público	0,00	0,00	0,00	0,00	0,00	0,00
Sessões Plenárias Ordinárias	21.600,00	0,12	16.640,00	77,04	4.960,00	22,96
Sessões Plenárias Extraordinárias	12.000,00	0,07	4.800,00	40,00	7.200,00	60,00
Sessões de Julgamento	10.800,00	0,06	9.120,00	84,44	1.680,00	15,56
Fiscalização	429.163,44	2,39	310.952,08	72,46	118.211,36	27,54
Realização de Eventos Estaduais da Medicina Veterinária	7.000,00	0,04	2.072,84	29,61	4.927,16	70,39
Realização de Eventos Estaduais de Zootecnia	6.500,00	0,04	0,00	0,00	6.500,00	100,00
Participação em Eventos Nacionais de Medicina Veterinária	15.000,00	0,08	6.717,76	44,79	8.282,24	55,21
Participação em Eventos Nacionais da Zootecnia	7.161,35	0,04	1.125,71	15,72	6.035,64	84,28
Cota Parte CFMV - Repasse	757.000,00	4,21	755.442,99	99,79	1.557,01	0,21
Totais:	**4.498.000,00**		**2.496.439,62**		**2.001.560,38**	

Página:1/1

Página:1/1

3 – RISCOS, OPORTUNIDADES E PERSPECTIVAS

A instituição não implementou uma gestão de risco, no entanto vem trabalhando com seus colaboradores e realizando ações que visam minimizar os impactos de seus principais riscos em seus objetivos estratégicos, porém os controles são realizadas por cada área, que deve avaliar os riscos que a atividade impõe à Autarquia, desde a Comissão de Licitações nas aquisições, ao Setor de Contratos no acompanhamento das suas respectivas execuções, ao Setor de Pessoal naquelas ações que lhes são pertinentes. .

A Comissão de Tomada de Contas e pelo Plenário do CRMV-PA também tem a função de controle interno, devendo apresentar resultados para a sociedade e para os médicos veterinários e zootecnistas, que na execução de suas atividades deve ter responsabilidade fiscal, que tem a obrigação com a transparência de seus atos (execução das despesas em especial) e deve gerar

4 – RESULTADOS E DESEMPENHOS DA GESTÃO

- Registro de Pessoa Física e Pessoa Jurídica

O setor de Registro de PF e PJ vem realizando levantamento de dados estatísticos de médicos-veterinários, zootecnistas e de empresas, com a finalidade de observar a variação dos índices, que possam indicar o crescimento ou não de sua receita, bem como tentando traçar um perfil de seus inscritos.

O exercício de 2021 encerrou com o registro de 306 (Trezentos e seis) profissionais médicos veterinários e zootecnistas, em comparação á 2020.

Até o fim do exercício de 2021 foram registrados em pessoa jurídica, em comparação á 2020.

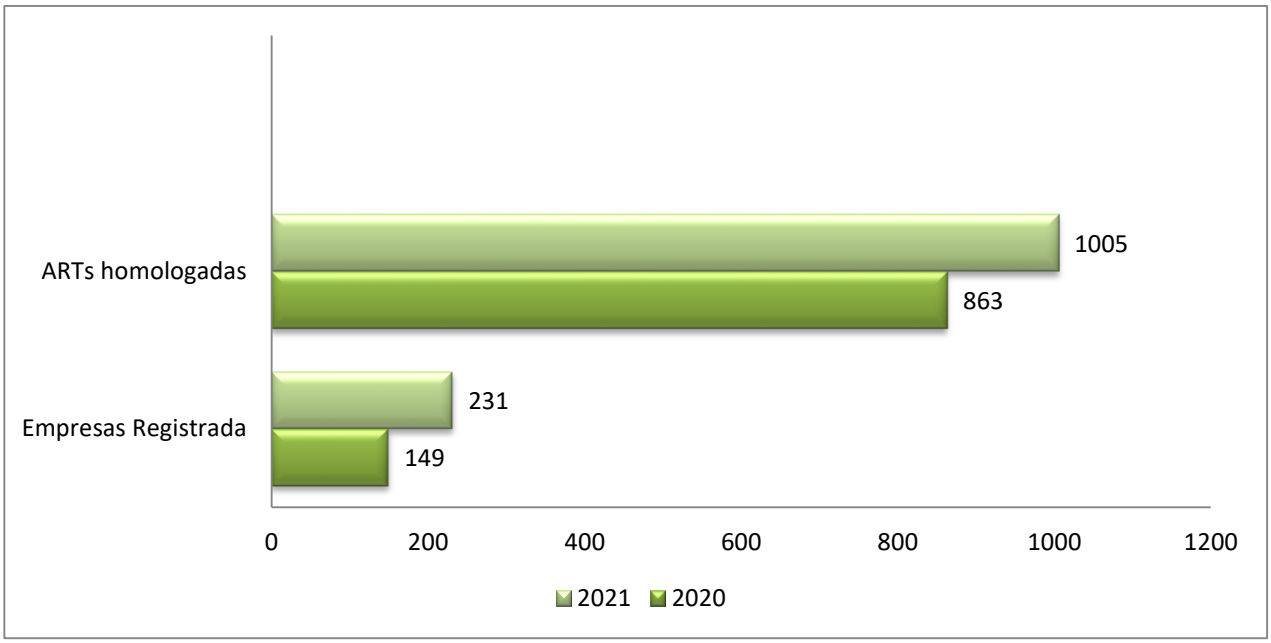

- Fiscalização

O setor de Fiscalização do Conselho Regional de Medicina Veterinária estabelece um roteiro de atividades planejado para as fiscalizações do exercício. A fiscalização é uma atividade prioritária do CRMV-PA que busca orientar as sociedades empresárias e pessoas físicas sobre possíveis problemas no exercício da profissão.

A área de cobertura da fiscalização abrange toda a extensão Estado do Pará, com 144 municípios, sendo realizadas as fiscalizações de rotina, as denúncias e as ações conjuntas.

Nos locais visitados, foram verificadas as condições de funcionamento dos mesmos, com vistas à fiscalização efetiva do cumprimento das obrigações dos responsáveis técnicos dos locais. Os estabelecimentos fiscalizados que estavam irregulares (sem registro e/ou sem responsável técnico) foram autuados. Nas empresas fiscalizadas em que foi constatado o exercício de atividades ligadas à medicina veterinária ou à zootecnia, foi exigida a Anotação de Responsabilidade Técnica.

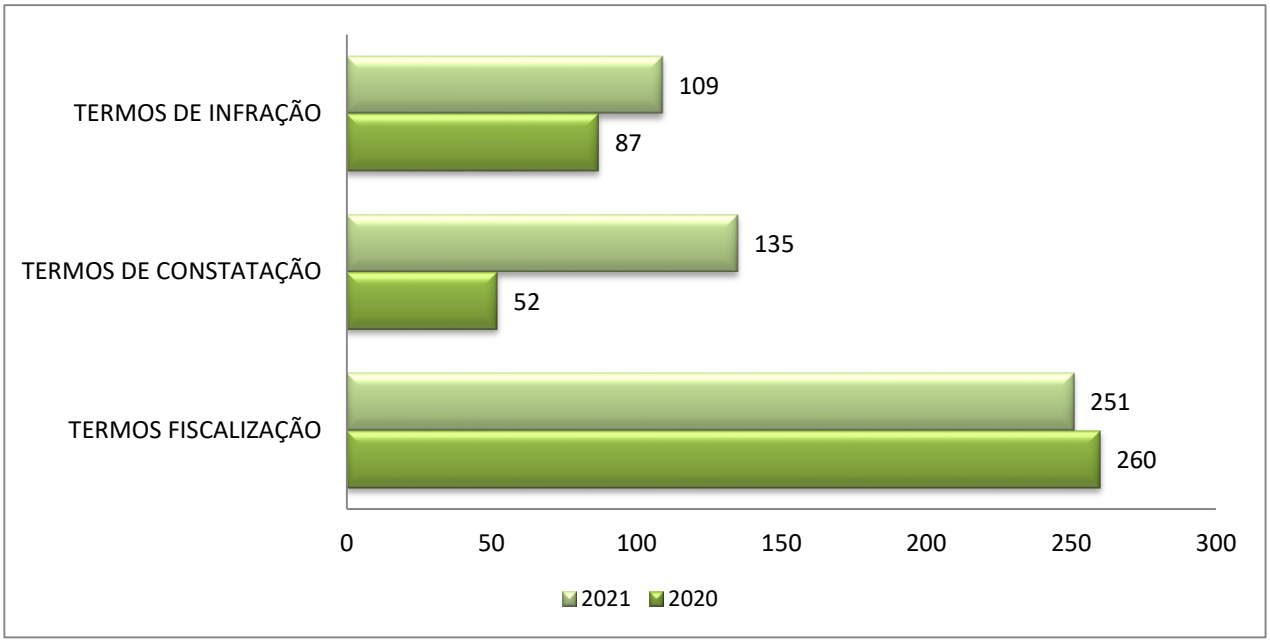

- Cobrança

O setor de cobrança tem por finalidade cobrar e negociar as anuidades do exercício anterior e do ano corrente em débito administrativo ou judicial dos registros atuantes e não atuantes, com agilidade e eficiência, buscando manter o menor índice de inadimplentes na instituição. São utilizadas as cobranças amigáveis e cobranças judiciais.

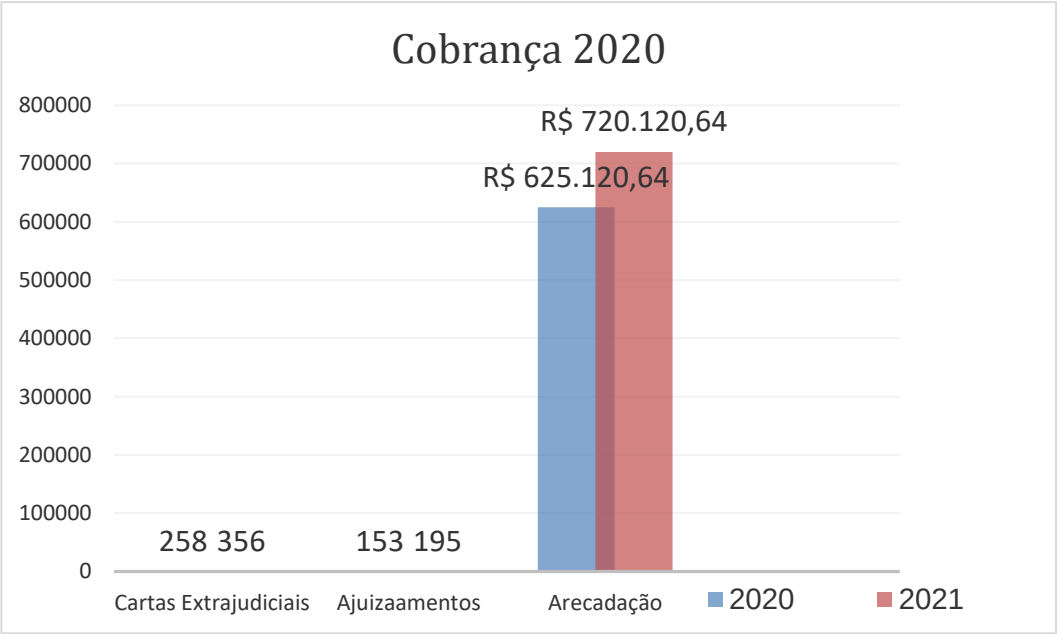

- Comunicação

A comunicação do CRMV/PA atuou na área estratégica da instituição, ampliando e valorizando os canais de comunicação, além de participar efetivamente na cobertura, fotografia, criação de peças e divulgação de todos os eventos promovidos pelo CRMV-PA. A ASCOM busca estabelecer a ligação entre a instituição e o seu público, administrando a informação de acordo com a visão estratégica do Regional.

Nas principais redes sociais o CRMV-PA apresentou os seguintes dados:

REDES SOCIAIS CRMV-PA 2020

FACEBOOK	
SEGUINDO	4.513
CURTIDAS	4.439
INSTAGRAM	
POSTAGENS	360
SEGUIDORES	3.151

REDES SOCIAIS CRMV-PA 2021

FACEBOOK	
SEGUINDO	4.568
CURTIDAS	1.739
INSTAGRAM	
POSTAGENS	339
SEGUIDORES	4.015

No site do Conselho www.crmvpa.org.br é possível acessar as principais informações sobre a medicina veterinária, zootecnia e serviços do CRMV/PA. Além de legislações, publicações, notícias e agenda de eventos por exemplo. O objetivo a ser alcançado é que o CRMV/PA passe a ser fonte de referência para os profissionais e acadêmicos, além da sociedade.

Um dos pontos fortes do CRMV-PA, são as atividades de educação continuada desenvolvidas. Porém, em 2021 em razão da pandemia da COVID-19, essas ações ficaram reduzidas.

AÇÕES NO ANO DE 2021:

1. Dia do Zootecnista – 13 de Maio.
2. Palestra de RT – Junho
3. Semavet – Setembro.
4. Simpósio Xinguara – Outubro.
5. Simpósio Marabá – Outubro.
6. Encontro do Oeste do Pará – Novembro.
7. Palestra Anclivepa e CRMV/PA – Dezembro.
8. 4º fórum do PNEFA – Dezembro 2021
9. Fórum em saúde animal – Deezembro.

- Portal da Transparência

O Portal Transparência do CRMV-PA continuou sendo atualizado, possibilitando uma melhor navegação dos usuários em suas guias. Na plataforma virtual pode-se obter informações saber sobre sessões plenárias; acompanhar os assuntos tratados através das atas de todas as reuniões; Legislação e Regimentos; Resoluções do CFMV e do CRMV-PA; quadro de pagamentos em geral; Licitações; contratos e convênios. O CRMV-PA segue os padrões do decreto nº 12 de 18/11/2011, a Lei de acesso à informações, que dispõe de todos os itens mínimos que os órgãos e entidade publicas devem deixar à disposição. O portal Transparência do CRM-PA está disponível a sociedade em geral.

4.1 – Gestão Orçamentária e Financeira

Este item tem por objetivo apresentar os informativos e demonstrativos contábeis, dos resultados orçamentários, financeiros e balanços patrimoniais apurados no exercício de 2021. As demonstrações contábeis do CRMV-PA foram elaboradas em observância à Lei n. º

4.320/1964, às Normas Brasileiras de Contabilidade Técnica Aplicada ao Setor Público (NBC TSP 16), ao Manual de Contabilidade Aplicada ao Setor Público (MCASP).

O orçamento para o exercício de 2021 foi estimado em R$ 4.498.000,00 (quatro milhões, quatrocentos e noventa e oito mil reais), aprovado pelo Plenário do CRMV/PA. No exercício não houve a necessidade de realizar reformulação orçamentária, apenas foram realizadas transposições para ajustes das despesas nos centros de custos e transferências entre contas para adequações na realização da despesa.

A receita arrecadada em 2021 atingiu o valor de R$ 3.047.017,29 (três milhões, quarenta e sete mil, dezessete reais e vinte e nove centavos), correspondente a 67,74% da receita corrente prevista.

Nossa Receita Orçamentária não depende da União, ou seja, nossas atividades são financiadas com recursos provenientes das anuidades devidas pelos profissionais e empresas de medicina veterinária e zootecnia, dos emolumentos, anotações de responsabilidade técnica, multas de infração e dívida ativa.

Os resultados positivos apresentados na Receita do exercício de 2021 do CRMV/PA, deve-se também ao trabalho em equipe dos funcionários e diretoria na atualização de cadastral dos profissionais em decorrência da Eleição Eletrônica para o triênio 2020/2023.

Receita	Orçada 2021	Realizada 2021	Orçada 2020	Realizada 2020
Receitas Correntes	**4.453.000,00**	**3.047.017,29**	**3.648.000,00**	**2.101.682,37**
Tributárias	180.000,00	257.515,95	125.000,00	153.060,89
Contribuições	2.228.000,00	2.359.586,62	1.795.000,00	1.631.377,67
Patrimonial	7.000,00	--	14.000,00	--
Serviços	135.000,00	6.708,94	145.000,00	5.782,62
Financeiras	281.000,00	239.082,08	221.500,00	127.492,01
Transferências Correntes	1.500.000,00	--	1.250.000,00	183.969,18
Outras Receitas	122.000,00	184.123,70	97.500,00	--
Receitas de Capital	**45.000,00**	**--**	**25.000,00**	**--**
Alienação de Bens Móveis/Imóveis	45.000,00	--	25.000,00	--

TOTAL	**4.498.000,00**	**3.047.017,29**	**3.673.000,00**	**2.101.682,37**

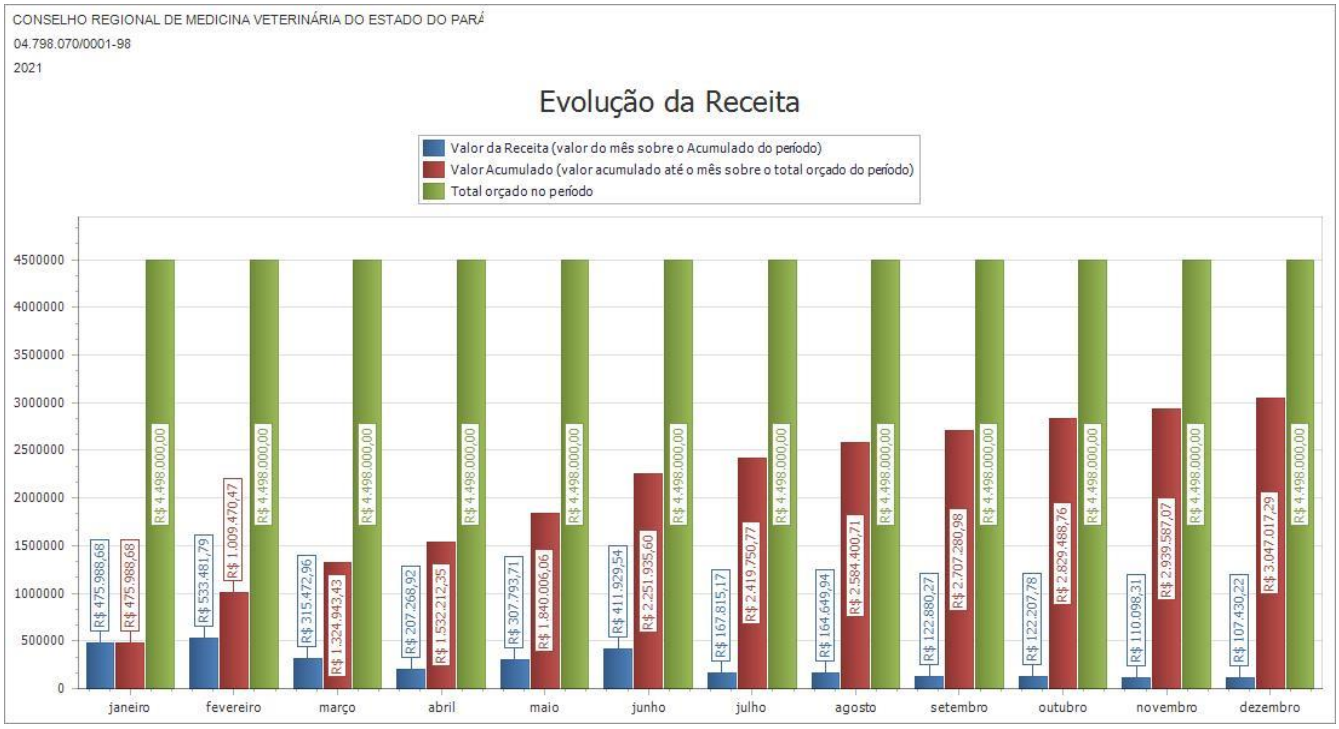

As despesas realizadas no exercício de 2021 atingiu o valor de R$ 2.496.439,62 (dois milhões, quatrocentos e noventa e seis mil, quatrocentos e trinta e nove reais e sessenta e dois centavos), correspondente a 55,50% do Orçamento do CRMV-PA.

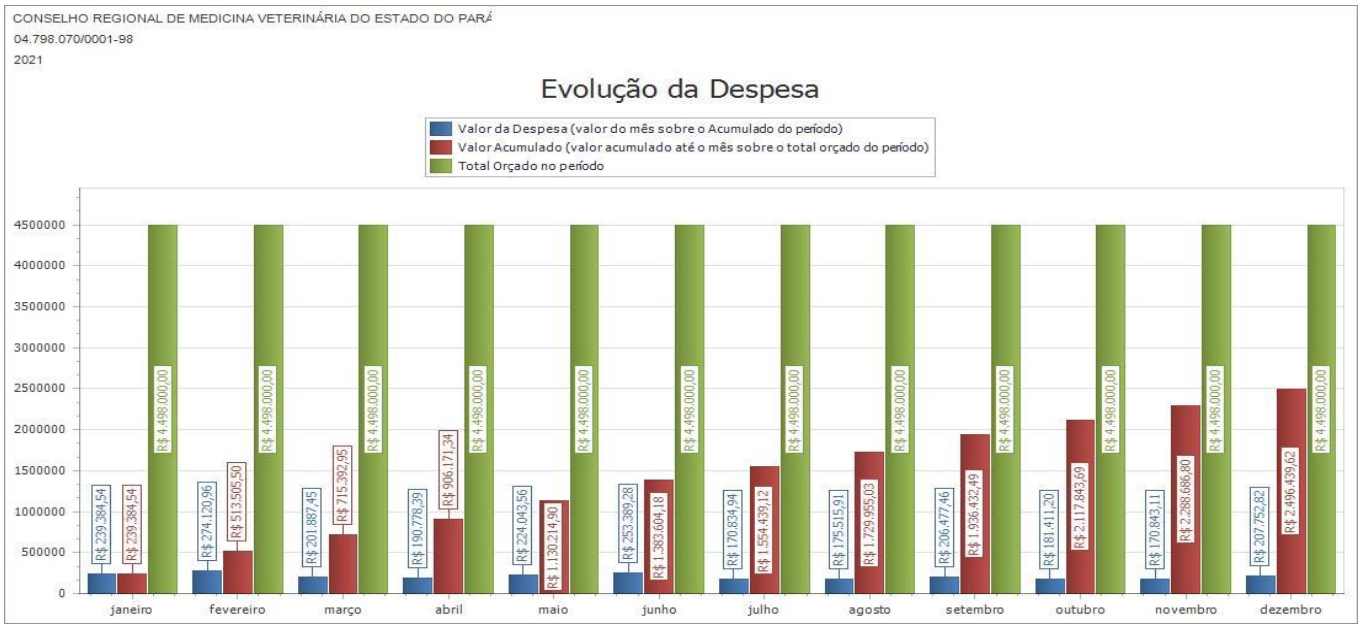

RESULTADO ORÇAMENTÁRIO

Receita Arrecadada	R$ 3.047.017,29
Despesa realizada	R$ 2.496.439,62
SUPERÁVIT ORÇAMENTÁRIO	**R$ 550.577,67**

Gestão de Custos

A autarquia utiliza o Sistema Contábil SISCONT.Net para realização e apuração dos custos baseadas em rubricas contábeis, seguindo o padrão do Sistema CFMV/CRMV's distribuídos através de Centro de Custos, portanto uma importante ferramenta de apoio a tomada de decisões.

CRMV / PA
CONSELHO REGIONAL DE MEDICINA VETERINÁRIA DO ESTADO DO PARÁ
CNPJ: 04.798.070/0001-98

Período: 01/01/2021 a 31/12/2021

Execução do Orçamento por Centro de Custos - (Fase: Paga)

Centro de Custo	Orçamento	%	Realizado	%	Saldo	%

CRMV / PA

Período: 01/01/2021 a 31/12/2021

Centro de Custo	Orçamento	%	Realizado	%	Saldo	%
Pessoal e Encargos	1.233.890,00	6,86	1.141.368,78	92,50	92.521,22	7,50
Atividades Administrativas	127.579,17	0,71	74.951,10	58,75	52.628,07	41,25
Prestadores de Serviços	58.150,00	0,32	37.275,60	64,10	20.874,40	35,90
Material de Consumo	57.367,65	0,32	18.988,10	33,10	38.379,55	66,90
Serviços de Terceiros e Encargos	240.788,39	1,34	109.855,92	45,62	130.932,47	54,38
Equipamentos e Material Permanente	300.000,00	1,67	3.674,00	1,22	296.326,00	98,78
Obras e Instalações	1.200.000,00	6,67	0,00	0,00	1.200.000,00	100,00
Encontro de Assessores Contábeis	4.500,00	0,03	0,00	0,00	4.500,00	100,00
Encontro de Assessores Jurídicos	5.000,00	0,03	3.454,74	69,09	1.545,26	30,91
Encontro de Assessores Comunicação	4.500,00	0,03	0,00	0,00	4.500,00	100,00
Concurso Público	0,00	0,00	0,00	0,00	0,00	0,00
Sessões Plenárias Ordinárias	21.600,00	0,12	16.640,00	77,04	4.960,00	22,96
Sessões Plenárias Extraordinárias	12.000,00	0,07	4.800,00	40,00	7.200,00	60,00
Sessões de Julgamento	10.800,00	0,06	9.120,00	84,44	1.680,00	15,56
Fiscalização	429.163,44	2,39	310.952,08	72,46	118.211,36	27,54
Realização de Eventos Estaduais da Medicina Veterinária	7.000,00	0,04	2.072,84	29,61	4.927,16	70,39
Realização de Eventos Estaduais de Zootecnia	6.500,00	0,04	0,00	0,00	6.500,00	100,00
Participação em Eventos Nacionais de Medicina Veterinária	15.000,00	0,08	6.717,76	44,79	8.282,24	55,21
Participação em Eventos Nacionais da Zootecnia	7.161,35	0,04	1.125,71	15,72	6.035,64	84,28
Cota Parte CFMV - Repasse	757.000,00	4,21	755.442,99	99,79	1.557,01	0,21
Totais:	**4.498.000,00**		**2.496.439,62**		**2.001.560,38**	

Página:1/1

Página:1/1

4.2 – Gestão de Pessoas

A força de trabalho em 2021 do CRMV-PA estava composta por 10 funcionários efetivos e 07 servidores comissionados, onde um encontrasse afastado por licença saúde, nomeados para as assessorias da presidência, jurídica, contábil, administrativa, informática e comunicação.

Os empregados pertencentes ao quadro do CRMV/PA foram admitidos por contratação direta (os admitidos até o ano de 2000), seleção pública e através de Concurso Público, obedecendo aos princípios da legalidade, impessoalidade, moralidade e publicidade, constantes no Art. 37 da Constituição Federal. Os empregados comissionados são nomeados através de Portarias, os quais são de livre contratação e extinção.

Para assegurar a conformidade com as exigências da legislação trabalhista (CLT e normas regulamentadoras do Ministério do Trabalho), o CRMV-PA acompanha as atualizações das leis trabalhistas e previdenciárias, com auxílio das assessorias contábil e jurídica.

Segue quadro da estrutura de pessoal da entidade em 31/12/2021:

Empregado Público	Admissão	Cargo
Selma Maria Souza Castro	01/02/1973	Assistente Administrativo
Rosangela da Paz Costa	01/05/1984	Analista – Finanças
José Maria Tito da Silva	01/01/1995	Agente de Fiscalização
Miguel Rodrigues de Nasaré	03/04/2000	Assistente Administrativo
Lucilene Alves Cabral	18/10/2004	Assistente Administrativo
Ederson Começanha Martins	01/03/2005	Assistente Administrativo
Antônio Alberto Rocha e Cruz	01/02/2010	Agente de Fiscalização
Ingred do Socorro dos S.Smith Nunes	01/02/2011	Assistente Administrativo
Júlio Augusto da Silva Aviz	02/04/2012	Assistente Administrativo
Allan Maccarteney Santos Pereira	01/02/2013	Agente de Fiscalização
Empregado Comissionado	Admissão	Cargo
Vanessa Cristina C.dos Santos Sá	L. Saúde	Assessora da Presidência
Renata da Costa Teixeira	02/01/2014	Assessora de Comunicação
Josê Thays Freire Campos	05/01/2015	Assessora da Presidência
Carla de Moura Carreira Hermes	23/03/2018	Assessora Contábil
Diego Jaques Bastos Rodrigues	06/01/2021	Assessor Administrativo
Anflilóquio Lopes Pereira Neto	12/02/2021	Assessor de Informática
Rainara Carvalho da Silva	08/09/2021	Assessora Jurídica

Avaliação da força de trabalho:

EFETIVOS	COMISSIONADOS	ESTAGIÁRIOS
10	07	3

Despesas de Pessoal nos últimos 4 anos:

ANO	DESPESA COM PESSOAL
2018	1.090.284,36
2019	1.259.785,24
2020	1.388.865,30
2021	1.413.355,13

O gasto com pessoal teve um aumento de 1,7632% em relação ao ano de 2020. Durante o exercício de 2020 ocorreu o reajuste anual, acordado entre o CRMV-PA e o SINDICATO, com a formalização através do ACT e também o aumento concedido no valor do auxílio saúde e ticket alimentação e a substituição de dois assessores.

Despesas de Pessoal por elemento

Conta	**Total Realizado**
Salários	455.450,41
Insalubridade	2.530,00
Gratificação por Exercício de Função	16.935,70
Gratificação por Exercício de Cargos	331.100,73
13º Salário	72.161,00
Férias – Abono Pecuniário	14.321,28
Férias – Abono Constitucional 1/3	19.170,89
Contribuição Previdenciária – INSS	176.240,79
Contribuição do PIS s/ folha de pagamento	8.397,26
FGTS	63.670,95
Auxílio Alimentação/Ticket	173.686,12
Auxílio Saúde	75.690,00
Indenizações e Restituições Trabalhistas	4.000,00
TOTAL GERAL	**1.413.355,13**

4.3 – Gestão de Licitação e Contratos incluindo de TI

Foram realizadas as seguintes contratações no decorrer de 2021:

- Renovação contratual de seguro (Gol-prata- Placa NSS-2972);
- Renovação contratual de seguro predial
- Renovação contratual de seguro (Palio- branco- Placa QEF-2542)
- Serviços postais de pessoa jurídica
- Contrato de serviço de emissão de passagem aérea
- Aquisição de certificado digital para o CRMV-PA e-CNPJE e-CPF

O Conselho Regional de Medicina Veterinária do Estado do Pará, não dispõe de Plano Estratégico de TI.

A área de assessoria de TI no Conselho visa proporcionar a infraestrutura tecnológica a fim de viabilizar as tarefas de todos os servidores, diretores e colaboradores do CRMV-PA, implementando novas soluções, que aumentem a agilidade, a capacidade de adaptação, a otimização de custos e a melhoria da qualidade dos serviços prestados ao público alvo, bem como informar e dar suporte técnico a implementação de software e hardware.

Atualmente, a área de Informação é composta por 01 (um) comissionado , responsável pela manutenção de hardware e prestação de serviços técnicos de suporte a sistemas de informática e para alimentar o portal Transparência do CRMV-PA

Sistemas utilizados pelo CRMV-PA:

SISTEMAS	DESENVOLVEDOR	OBJETIVO	UTILIZAÇÃO
Siscad	CFMV	Cadastro de Profissionais e Empresas, controles financeiros e fiscalização	Todos os setores
Siscont. Net	Implanta	Responsável pelo controle orçamentário e contábil	Contabilidade

4.4 – Gestão Patrimonial e Infraestrutura

No Exercício de 2021 não houve o desfazimento de ativos por parte do CRMV-PA.

No ano de 2020 a única despesa classificada em Fiscalização foram as diárias pagas, a partir de 2021 o CRMV-PA passará a registrar todas as despesas com a área finalística no Centro de Custos Fiscalização tornando uma ferramenta para identificar os gastos diretos e assim divulgar a sociedade com maior transparência.

Este item tem por objetivo apresentar os informativos e demonstrativos contábeis, dos resultados orçamentários, financeiros e balanços patrimoniais apurados no exercício de 2021. As demonstrações contábeis do CRMV-PA foram elaboradas em observância à Lei n. º 4.320/1964, às Normas Brasileiras de Contabilidade Técnica Aplicada ao Setor Público (NBC TSP 16), ao Manual de Contabilidade Aplicada ao Setor Público (MCASP).

O orçamento para o exercício de 2021 foi estimado em R$ 4.498.000,00 (quatro milhões, quatrocentos e noventa e oito mil reais), aprovado pelo Plenário do CRMV/PA. No exercício não houve a necessidade de realizar reformulação orçamentária, apenas foram realizadas transposições para ajustes das despesas nos centros de custos e transferências entre contas para adequações na realização da despesa.

A receita arrecadada em 2021 atingiu o valor de R$ 3.047.017,29 (três milhões, quarenta e sete mil, dezessete reais e vinte e nove centavos), correspondente a 67,74% da receita corrente prevista.

Nossa Receita Orçamentária não depende da União, ou seja, nossas atividades são financiadas com recursos provenientes das anuidades devidas pelos profissionais e empresas de medicina veterinária e zootecnia, dos emolumentos, anotações de responsabilidade técnica, multas de infração e dívida ativa

Os resultados positivos apresentados na Receita do exercício de 2021 do CRMV/PA, se deve também ao trabalho em equipe dos funcionários e diretoria na atualização de cadastral dos profissionais em decorrência da Eleição Eletrônica para o triênio 2020/2023.

Receita	Orçada 2021	Realizada 2021	Orçada 2020	Realizada 2020
Receitas Correntes	**4.453.000,00**	**3.047.017,29**	**3.648.000,00**	**2.101.682,37**
Tributárias	180.000,00	257.515,95	125.000,00	153.060,89
Contribuições	2.228.000,00	2.359.586,62	1.795.000,00	1.631.377,67
Patrimonial	7.000,00	--	14.000,00	--
Serviços	135.000,00	6.708,94	145.000,00	5.782,62

Financeiras	281.000,00	239.082,08	221.500,00	127.492,01
Transferências Correntes	1.500.000,00	--	1.250.000,00	183.969,18
Outras Receitas	122.000,00	184.123,70	97.500,00	--
Receitas de Capital	**45.000,00**	**--**	**25.000,00**	**--**
Alienação de Bens Móveis/Imóveis	45.000,00	--	25.000,00	--
TOTAL	**4.498.000,00**	**3.047.017,29**	**3.673.000,00**	**2.101.682,37**

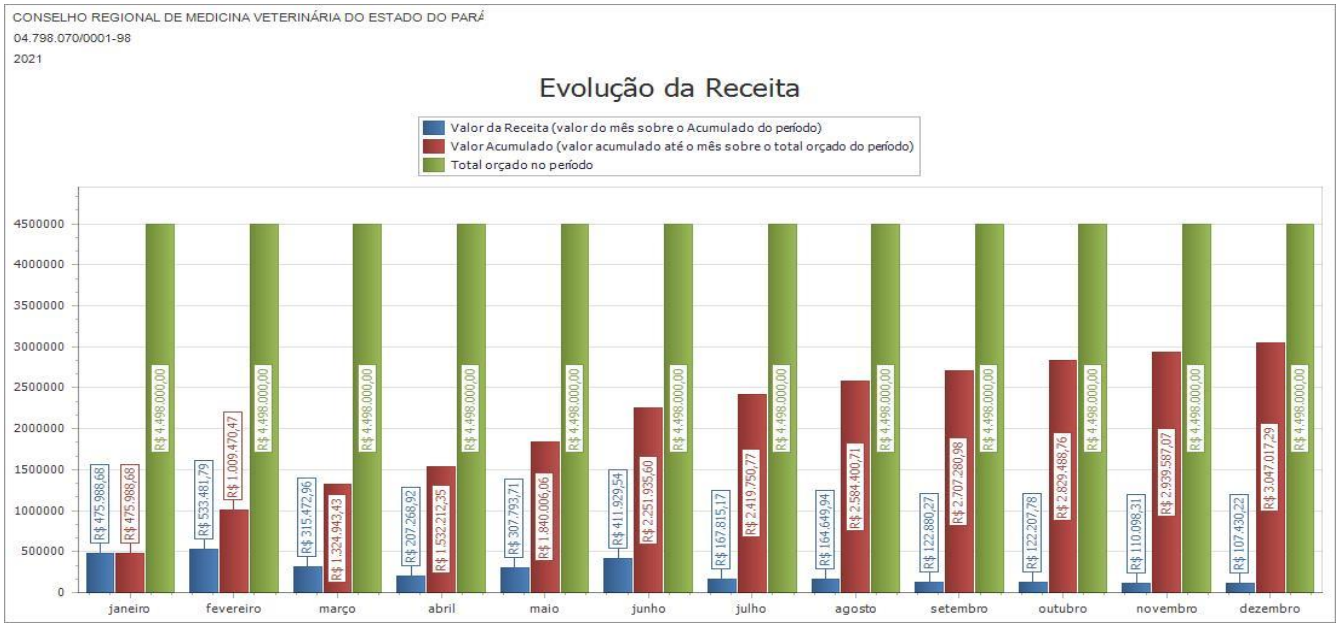

As despesas realizadas no exercício de 2021 atingiu o valor de R$ 2.496.439,62 (dois milhões, quatrocentos e noventa e seis mil, quatrocentos e trinta e nove reais e sessenta e dois centavos), correspondente a 55,50% do Orçamento do CRMV-PA.

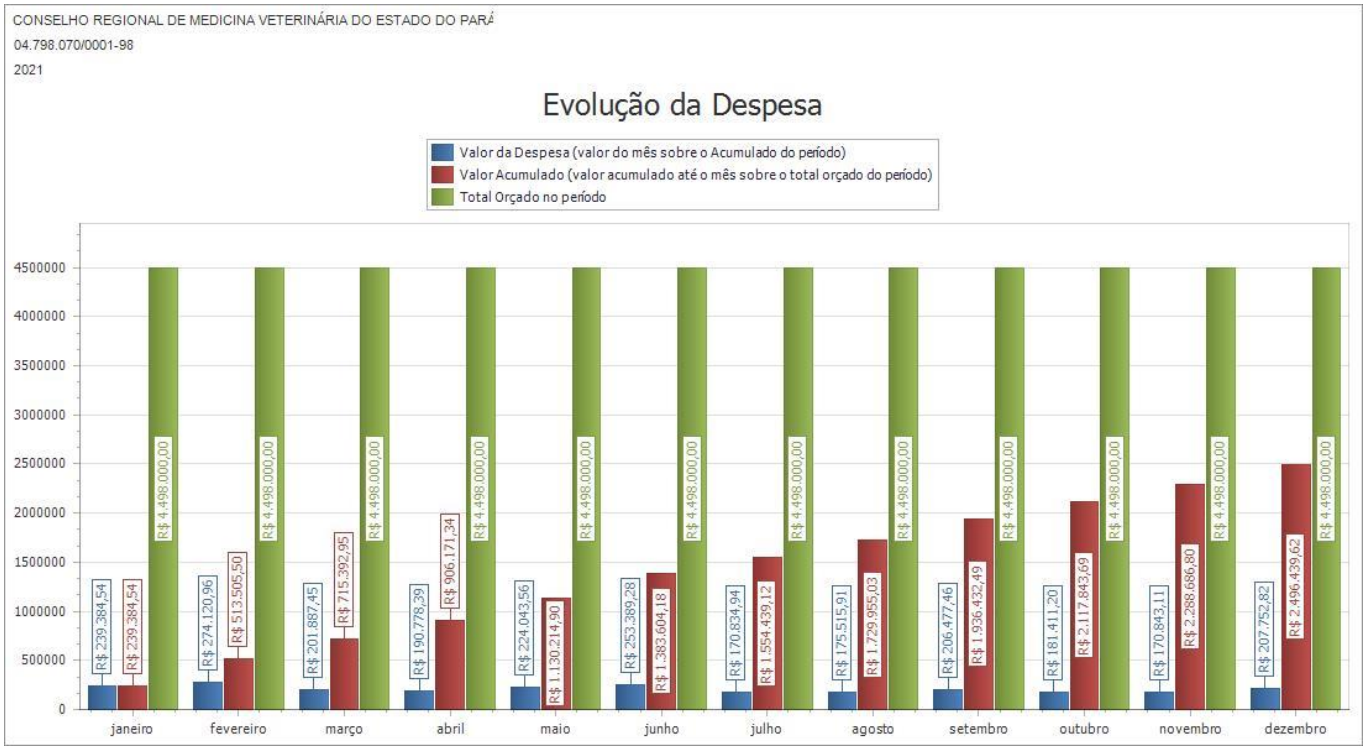

RESULTADO ORÇAMENTÁRIO

Receita Arrecadada	R$ 3.047.017,29
Despesa realizada	R$ 2.496.439,62
SUPERÁVIT ORÇAMENTÁRIO	**R$ 550.577,67**

Gestão de Custos

A autarquia utiliza o Sistema Contábil SISCONT.Net para realização e apuração dos custos baseadas em rubricas contábeis, seguindo o padrão do Sistema CFMV/CRMV's distribuídos através de Centro de Custos, portanto uma importante ferramenta de apoio a tomada de decisões.

CRMV / PA
CONSELHO REGIONAL DE MEDICINA VETERINÁRIA DO ESTADO DO PARÁ
CNPJ: 04.798.070/0001-98

Período: 01/01/2021 a 31/12/2021

Execução do Orçamento por Centro de Custos - (Fase: Paga)

Centro de Custo	Orçamento	%	Realizado	%	Saldo	%

CRMV / PA
Período: 01/01/2021 a 31/12/2021

Centro de Custo	Orçamento	%	Realizado	%	Saldo	%
Pessoal e Encargos	1.233.890,00	6,86	1.141.368,78	92,50	92.521,22	7,50
Atividades Administrativas	127.579,17	0,71	74.951,10	58,75	52.628,07	41,25
Prestadores de Serviços	58.150,00	0,32	37.275,60	64,10	20.874,40	35,90
Material de Consumo	57.367,65	0,32	18.988,10	33,10	38.379,55	66,90
Serviços de Terceiros e Encargos	240.788,39	1,34	109.855,92	45,62	130.932,47	54,38
Equipamentos e Material Permanente	300.000,00	1,67	3.674,00	1,22	296.326,00	98,78
Obras e Instalações	1.200.000,00	6,67	0,00	0,00	1.200.000,00	100,00
Encontro de Assessores Contábeis	4.500,00	0,03	0,00	0,00	4.500,00	100,00
Encontro de Assessores Jurídicos	5.000,00	0,03	3.454,74	69,09	1.545,26	30,91
Encontro de Assessores Comunicação	4.500,00	0,03	0,00	0,00	4.500,00	100,00
Concurso Público	0,00	0,00	0,00	0,00	0,00	0,00
Sessões Plenárias Ordinárias	21.600,00	0,12	16.640,00	77,04	4.960,00	22,96
Sessões Plenárias Extraordinárias	12.000,00	0,07	4.800,00	40,00	7.200,00	60,00
Sessões de Julgamento	10.800,00	0,06	9.120,00	84,44	1.680,00	15,56
Fiscalização	429.163,44	2,39	310.952,08	72,46	118.211,36	27,54
Realização de Eventos Estaduais da Medicina Veterinária	7.000,00	0,04	2.072,84	29,61	4.927,16	70,39
Realização de Eventos Estaduais de Zootecnia	6.500,00	0,04	0,00	0,00	6.500,00	100,00
Participação em Eventos Nacionais de Medicina Veterinária	15.000,00	0,08	6.717,76	44,79	8.282,24	55,21
Participação em Eventos Nacionais da Zootecnia	7.161,35	0,04	1.125,71	15,72	6.035,64	84,28
Cota Parte CFMV - Repasse	757.000,00	4,21	755.442,99	99,79	1.557,01	0,21
Totais:	**4.498.000,00**		**2.496.439,62**		**2.001.560,38**	

Página:1/1

Página:1/1

BALANÇOS, DEMONTRAÇÕES E NOTAS EXPLICATIVAS

BALANÇO PATRIMONIAL

O Balanço Patrimonial, conforme art. 105 da Lei 4.320/64, estruturado em Ativo, Passivo e Patrimônio Líquido, demonstra a situação estática dos bens, dos direitos e das obrigações e indica o valor do patrimônio líquido na data de levantamento. A classificação dos elementos patrimoniais considera a segregação em "circulante" e "não circulante", com base em seus atributos de conversibilidade e exigibilidade. RESULTADO FINANCEIRO Na análise procedida no Balanço Patrimonial do mês de dezembro de 2021, verificou-se que o CRMV/PA passou com Superávit Financeiro acumulado no valor R$ 16.638.321,92 (dezesseis milhões, seiscentos e trinta e oito mil, trezentos e vinte e um reais e noventa e dois centavos)

BALANÇO ORÇAMENTÁRIO

O Balanço Orçamentário está fundamentado no art. 102 da Lei nº 4.320/64, evidencia as receitas e as despesas orçamentárias, detalhadas em níveis relevantes de análise, confrontando o orçamento inicial e as suas alterações com a execução, demonstrando o resultado orçamentário. O Balanço Orçamentário é estruturado de forma a evidenciar a integração entre o planejamento e a execução orçamentária.

O orçamento do CRMV-PA foi previsto para o exercício 2021 na importância de R$ 4.498.000,00 (quatro milhões, quatrocentos e noventa e oito mil reais), sendo que as receitas apuradas totalizaram R$ 3.047.017,29 (três milhões, quarenta e sete mil, e dezessete reais e vinte e nove centavos), ou seja, 67,74% do previsto, enquanto que as despesas totalizam R$ 2.496.439,62 (dois milhões, quatrocentos e noventa e seis mil, quatrocentos e trinta e nove reais e sessenta e dois centavos), representando 55,50% do orçamento previsto.

BALANÇO FINANCEIRO

O Balanço Financeiro, conforme a Lei 4.320/64, demonstra as variações financeiras ocorridas no exercício, consequente dos ingressos (receitas) e das saídas (despesas), independente, ou não, da execução orçamentária, conjugando os valores disponíveis do balanço anterior com os do exercício encerrado.

O Balanço Financeiro no exercício de 2021 apresenta o valor do saldo transferido do exercício anterior de R$ 501.502,95 (quinhentos e um mil, quinhentos e dois reais e noventa e cinco centavos). Ao longo do exercício ocorreram recebimentos e pagamentos, demonstrando na sua equação, um equilíbrio nas entradas e saídas os quais resultaram em saldo final no montante de R$ 916.792,38 (novecentos e dezesseis mil, setecentos e noventa e dois reais e trinta e oito centavos), que representa o saldo financeiro a ser transferido para o exercício de 2022.

DEMONSTRAÇÃO DO FLUXO DE CAIXA

A Demonstração dos Fluxos de Caixa permite aos usuários projetar cenários de fluxos futuros de caixa e elaborar análise sobre eventuais mudanças em torno da capacidade de manutenção do regular financiamento dos serviços.

DEMONSTRAÇÃO DAS VARIAÇÕES PATRIMONIAIS

A Demonstração das Variações Patrimoniais, de acordo com art. 104 da Lei nº. 4.320/64 evidencia as variações verificadas no patrimônio e indica o resultado patrimonial do exercício. As variações quantitativas são decorrentes de transações no setor público que aumentam ou diminuem o patrimônio líquido. O resultado patrimonial do período é apurado pelo confronto entre as variações quantitativas aumentativas e diminutivas.

RESULTADO PATRIMONIAL

O Resultado Patrimonial acumulado até o mês de dezembro de 2021 foi de R$ 13.508.846,38.

Variação Patrimonial Aumentativa R$ 16.289.752,55

(-) Variação Patrimonial Diminutiva R$ 2.780.906,17

(=) Superávit Patrimonial R$ 13.508.846,38

NOTAS EXPLICATIVAS ÀS DEMONSTRAÇÕES CONTÁBEIS EM 31 DE DEZEMBRO DE 2021, DO CONSELHO REGIONAL DE MEDICINA VETERINÁRIA DO ESTADO DO PARÁ – CRMV/PA

1 – Informações Gerais

O CONSELHO REGIONAL DE MEDICINA VETERINÁRIA DO ESTADO DO PARÁ, foi criado pela Lei Federal nº 5.517 de 23 de outubro de 1968 e pelo Decreto nº 64, que regulamenta o exercício da Medicina Veterinária e Zootecnia.

O CRMV constitui uma autarquia, dotado de personalidade jurídica de direito público, com autonomia administrativa e financeira, que tem por finalidade, a fiscalização do exercício profissional, orientar, supervisionar e disciplinar as atividades do profissional médico-veterinário em sua jurisdição, bem como, servir de órgão de consulta dos governos da União, dos Estados, dos Municípios e dos Territórios, nos assuntos relativos aos profissionais ligados, direta ou indiretamente, à produção ou à indústria animal.

2 – Principais Diretrizes Contábeis

A Contabilidade do Conselho Regional de Medicina Veterinária do Estado do Pará foi elaborada de acordo com o MCASP - Manual de Contabilidade Aplicada ao Setor Público e as normas do CFC, no processo de convergência da contabilidade pública às Normas Internacionais de Contabilidade.

3 – Apresentação das Demonstrações Contábeis

3.1 – Base de preparação

As Demonstrações Contábeis estão fundamentadas na Lei nº 4.320/64, e em consonância com o Manual de Contabilidade aplicado ao Setor Público e Normas Brasileiras de Contabilidade aplicadas ao setor público.

3.2 – Moeda funcional e moeda de apresentação

As demonstrações contábeis estão apresentadas em Real, que é a moeda funcional da Entidade.

4 – Balanço Patrimonial

O Balanço Patrimonial tem a finalidade de apresentar a posição financeira e patrimonial do Conselho Regional de Medicina Veterinária do Estado do Pará, representando, portanto, uma posição superavitária.

O Balanço Patrimonial, estruturado em Ativo, Passivo e Patrimônio Líquido, evidencia qualitativamente e quantitativamente a situação patrimonial da Entidade.

A classificação dos elementos patrimoniais considera a segregação em “circulante” e “não circulante”, com base em seus atributos de conversibilidade e exigibilidade.

4.1 – Ativo Circulante

Os ativos realizáveis até o exercício seguinte estão demonstrados como circulante.

4.1.1 – Caixa e Equivalentes de Caixa

Registra os valores em Bancos, bem como equivalentes, que representam recursos com livre movimentação para aplicação nas operações e para os quais não haja restrições para uso imediato. Os saldos disponíveis em 31/12/2021 no valor de R$ 916.069,22 e se apresentam da seguinte forma:

a) Bancos c/ Movimento

No valor de R$ 111,75, conforme pode ser comprovado através do livro razão, das conciliações bancárias e dos extratos bancários.

b) Bancos c/ Aplicação

Representa em 31/12/2021 o saldo de R$ 915.957,47, devidamente conciliados entre extratos bancários e razão.

4.1.2 Créditos Tributários a Receber

Representa a diferença entre os valores provisionados no início do exercício das anuidades de pessoas físicas e jurídicas, de acordo com a Proposta Orçamentária, e os respectivos valores recebidos

4.1.3 – Demais Créditos e Valores a Curto Prazo

Representa os valores em Créditos a Receber com Entidades devedoras, com restrições para uso imediato. Os saldos evidenciam, em 31/12/2021, o valor de R$ 54.178,36.

4.2 – Ativo Não Circulante

O Ativo Não Circulante é composto por valores de anuidades inscritas em Dívida Ativa em Créditos a Longo Prazo e pelo Imobilizado.

4.2.1 – Ativo Realizável a Longo Prazo

É representado por valores de anuidades inscritas em Dívida Ativa no valor de R$ 13.464.45,09 em Créditos a Longo Prazo.

4.2.2 – Imobilizado

Os bens imobilizados são registrados pelo custo de aquisição. A composição do Imobilizado do Conselho Regional de Medicina Veterinária do Estado do Pará em 31/12/2021 é de R$ 1.096.656,52, composto por bens imóveis e bem móveis

Os bens do CRMV/PA ainda não foram submetidos a depreciação, porém foi constituída a Comissão de Avaliação do Patrimônio com a finalidade de reavaliação e depreciação dos bens, para posterior lançamento no sistema patrimonial integrado a contabilidade.

4.3– Passivo Circulante

O montante de R$ 452.071,00, registrado nas contas de Obrigações Trabalhistas, Previdenciárias e Assistenciais a pagar a Curto Prazo, Fornecedores e Contas a Pagar a Curto Prazo, Obrigações Fiscais a Curto Prazo e Demais Obrigações a Curto Prazo.

5. Patrimônio Liquido

O patrimônio é constituído de recursos próprios, sofrendo variações em decorrência de Superávit e/ou Déficit apurado anualmente.

DECLARAÇÃO DO CONTADOR

Declaro que os demonstrativos contábeis do Conselho Regional de Medicina Veterinária do Estado do Pará – CRMV/PA foram elaboradas em observância da Lei nº 4.320/64,com o Manual de Contabilidade aplicado ao Setor Público, aprovado pela Portaria Conjunta STN/SOF nº 01/14, e Portaria STN n° 700 de 10/12/2014, 6ª edição, e Normas Brasileiras de

Contabilidade aplicadas ao setor público conforme NBC T 16.1 a 16.10 Lei n.º 4.320/1964, relativos ao exercício de 2019, refletem adequada e integralmente a situação orçamentária, financeira e patrimonial da unidade jurisdicionada que apresenta este Relatório de Gestão.

As demonstrações apresentadas são: Balanço Patrimonial – evidencia os ativos e passivos do CRMV/PA, além do Patrimônio Líquido; Balanço Orçamentário – traz a informação do orçamento aprovado em confronto com sua execução; Balanço Financeiro e a Demonstração do Fluxo de Caixa, visam demonstrar o fluxo financeiro no período, ou seja, as entradas de recursos em confronto com as saídas; Demonstração das Variações Patrimoniais – neste demonstrativo é apurado o resultado patrimonial do período, no confronto entre as variações patrimoniais aumentativas (receitas) com as variações patrimoniais diminutivas (despesas); e a Demonstração das Mutações do Patrimônio Líquido (DMPL) - tem a finalidade de divulgar as variações do patrimônio líquido, bem como sua evolução no período

A análise da conformidade contábil das demonstrações contábeis e dos atos da gestão é realizada pela Comissão de Tomadas de Contas elegida pela Plenária desta Autarquia e em conformidade com o Regimento Interno.

Considerando que os normativos trazem orientações quanto aos procedimentos para a elaboração e apresentação do Relatório de Gestão e do processo de Prestação de Contas, considerando ainda que a documentação apresentada para registro está alinhada aos procedimentos internos de controles, declaro que os demonstrativos contábeis (Balanços Patrimonial, Financeiro e Orçamentário, Demonstrações das Variações Patrimoniais, do Fluxo de Caixa e das Mutações do Patrimônio Líquido) refletem a situação orçamentária, financeira e patrimonial do Conselho Regional de Medicina Veterinária do Estado do Pará.

Belém – PA, 30 de Abril de 2022.
Carla de Moura Carreira Hermes
CRC-Pa 15.695